

# SIERRA DEL CRISTAL

Las señales premiosas de los noticieros anticiparon la presencia de un flash de último minuto. Los oyentes quedaron en alerta. Lo mismo podía tratarse de una peripecia del tránsito que de un suceso conmovedor. Todo era posible en el agitado panorama nacional.

La voz de los locutores cubría el acento de las grandes noticias. El anuncio salió al aire, casi simultáneamente, por todas las emisoras:

—El comandante Policarpo S. Chaviano, jefe del buro de prensa y radio del Ejército, cumpliendo órdenes del jefe del estado mayor, general Francisco Tabernilla Dolz, acaba de emitir el siguiente comunicado...

Una pausa:

—En la madrugada de hoy, a bordo del yate Corinthia, desembarcaron en la bahía de Cabonico, cerca de Mayarí, costa norte de la provincia de Oriente, veintisiete expedicionarios, procedentes de Miami, habiendo capturado las fuerzas de la guardia rural del regimiento ocho, dos prisioneros nombrados Lázaro Guerra Calderón y Mario Rodríguez Arena.

Y los primeros detalles.

Según el boletín militar, a tenor de las declaraciones de los prisioneros, los insurgentes habían partido de Miami el domingo 19, a las 7:30 a. m. Traían instrucciones de Carlos Prío en el sentido de que si eran atrapados dijeran que venían de México y que "eran enemigos

**Han colaborado en este reportaje: Parte del staff de la Sección "En Cuba", el Dr. Salvador Massip. El Dr. Levy Marre-ro, Hermano Allain. Rodolfo Rodríguez Zaldívar y Mario G. del Cueto.**

Fotos de: CARLOS MORALES, TONY MARTIN, TORRES. Fotos de la Sierra del HERMANO ALLAIN.

de Fidel Castro por su alianza con los comunistas".

—Ambos —continuaba el parte oficial— tenían un brazalete color naranja, con las letras O. A. (Organización Auténtica), en azul. La marina de guerra ocupó el yate. El resto de los expedicionarios se ha dispersado, continuando nuestras fuerzas su persecución.

La expectativa pública se fijó en el aislado rincón oriental de frente al mar y de espaldas a las montañas. Al este quedaba Sagua de Tánamo y al oeste el municipio de Mayarí. La zona correspondía a la jurisdicción militar del norte de la provincia, al mando del notorio coronel Fermín Cowley, con sede en Holguín.

El jefe militar recibió a los periodistas en su despacho de la ciudad de la Periquera. Se trataba de

ampliar el escueto boletín suscrito por el estado mayor del Ejército. Casi toda la información de Cowley giró alrededor de las declaraciones de la pareja de prisioneros.

Hubo, naturalmente, algunos detalles accesorios. Los expedicionarios se dirigían a Baracoa y por inexperiencia del piloto entraron en Cabonico, de arribada forzada. Tanto Guerra Calderón como Rodríguez Arena lucían físicamente agotados. En estado semejante debía encontrarse el resto del grupo. Otros tres rebeldes deseaban rendirse.

Los pronósticos eran de perfil optimista. Antes de las veinticuatro horas estaría liquidado el desembarco. Los términos "frustrados" y "dispersos" se repetían en la prosa del alto mando. Mientras el coronel Cowley anticipaba el inmedia-

to debelamiento del foco insurgente, en el aeropuerto empezaban a posarse los grandes transportes militares procedentes de La Habana y Camagüey, conduciendo tropas frescas.

Al anochecer del viernes 24, ya actuaban en el teatro de operaciones más de cuatrocientos soldados al mando directo del jefe del regimiento ocho. No se reportó ningún choque con los expedicionarios del Corinthia. En ausencia de noticias, se recurrió sobre los dos prisioneros. En la residencia de Cowley, instalados en las banquetas del bar, charlaron con los periodistas.

Según expresaron, pertenecían al grupo de cubanos recién llegados a Miami desde Santo Domingo. Al restablecerse la amistad entre el gobierno de Cuba y el régimen trujillista se les obligó a abandonar el suelo quisqueyano. Una vez en los Estados Unidos, Prío les instó "a que vinieran a pelear". Añadieron que otras embarcaciones habían salido de la Florida rumbo a la isla.

La Sierra del Cristal se incorporó a la geografía política del momento. El profesor Massip trasladó su cátedra a la primera página de Información para impartir a los lectores un breve cursillo de enseñanza. Empezó describiendo las características de la bahía de Cabonico, de orillas bajas y pantanosas, y apuntó que el desembarco debió de ser relativamente fácil.

Massip se desdobló en comentarista militar:

La Sierra del Cristal, desde el Sur.

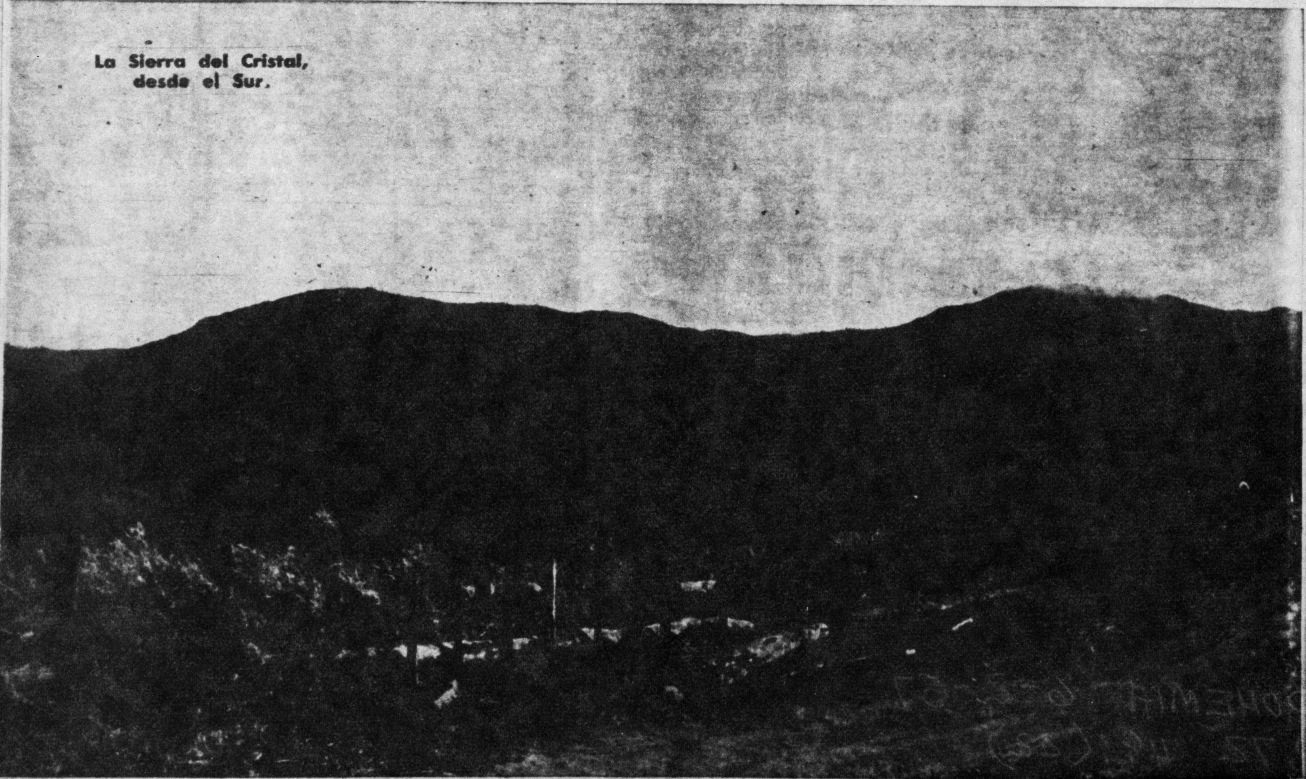

—Si se le agregan gentes de la región, pudieran intentar un avance hacia el oeste, en demanda de Lengua de Pájaro y de la Nicaro, para poner en peligro la planta de producción de níquel, metal bético de grandísima importancia.

Y al final:  
—La Sierra del Cristal no presenta las mismas facilidades de la Sierra Maestra para la guerra de montañas; pero presenta áreas verdaderamente inaccesibles. Durante las guerras de independencia fue refugio seguro para los mambises, que descendían de ella para atacar las poblaciones inmediatas. En la Sierra del Cristal los expedicionarios pueden defenderse.

Los primeros tiros fueron de tipo polémico y estuvieron a cargo de "Santiaguito" Rey, un tanto silenciado desde que la paloma de la paz voló sobre la cúpula de oro del Capitolio. El ministro de Gobernación, a su salida del Palacio Presidencial se adelantó al premier Rivero Agüero en las disputadas funciones de vocero oficial.

—Efectivamente —afirmó—, es un nuevo intento de perturbar el orden. Se trata de un pequeño grupo de los que acostumbra mandar a la aventura, sin escrúpulos de clase alguna, el ex presidente Prio Socarrás.



Los únicos dos expedicionarios detenidos en el puerto de Cabonico —lugar del desembarco— fueron Lázaro Guerra Calderón, que aparece a la izquierda y Mario Rodríguez.

tivamente, fueron únicamente 27 hombres —reducidos a 22— quienes trepaban las vertientes de cuarzo de la Sierra del Cristal. Era poco razonable el empleo de un yate de tal desplazamiento, con dos potentes motores Diesel, para transportar una veintena de combatientes en una operación de escaso relieve militar.

El coronel Cowley, en su conferencia de prensa, admitió que el desembarco había constituido una sorpresa. La ausencia del elemento exactos de juicio podía muy bien extenderse hasta el número y recurso de los rebeldes. No se sabía, con precisión, quién los comandaba. Se hablaba de un individuo joven y fuerte llamado Calixto. Por inferencia se dedujo que podía ser el ex dirigente de la Federación Aérea Calixto Sánchez, con experiencia de combatiente ganada en la segunda guerra mundial.

Coincidiendo con el arribo del barco se reportaron dos accidentes ocurridos a vehículos militares, ca-

sualmente en la zona beligerante. Un jeep se volcó en la ruta de Cabonico, lesionando a un soldado. En el hospital de Santiago de Cuba ingresaron seis alistados gravemente heridos. Según el parte oficial, un camión del Ejército había chocado en las estribaciones de la Sierra Maestra.

Llovía torrencialmente en el norte de Oriente convirtiendo en fanguzales intransitables las veredas de Antilla y Mayarí. Las fuerzas armadas requisaban camiones particulares para emplearlos en el transporte de tropas. El mal tiempo, por otra parte, impedía las operaciones de reconocimiento aéreo. Pasaron veinticuatro horas, y otras veinticuatro, sin que se estableciera contacto con los insurgentes.

La sección EN CUBA procuró allegarse informaciones de primera mano, superando el hermetismo oficial. Un reportero partió rumbo a Mayarí. Ya en el aeropuerto de Camagüey constató la atmósfera de tensión. El escenario holguinero exhibía parejas características que

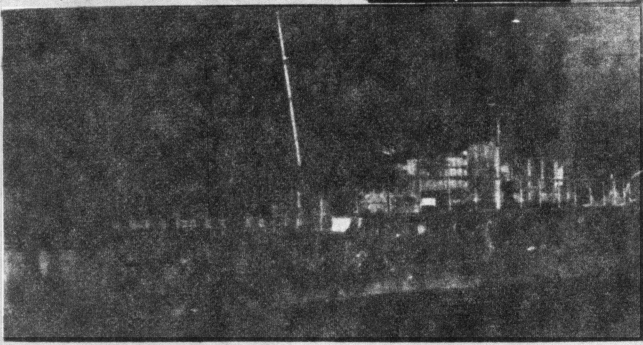

El "Corinthia", que cuenta con 80 pies de eslora, fué la embarcación utilizada por los expedicionarios que llegaron al embarcadero de Carenito, en la bahía de Cabonico, término de Mayarí.

Aludió a su entrevista de minutos antes con Batista al objeto de fijar el origen de sus opiniones:

—Como acertadamente expresara en conversación de sobremesa hace unos instantes el presidente Batista, estos acontecimientos seguirán produciéndose mientras Prio continúe gastando en ello su dinero.

El depuesto mandatario adoptó una postura de resignado aburrimiento cuando conoció de las acusaciones que descendían sobre su encanecida cabeza.

—Este asunto —dijo— parece ser otro de esos "paquetes" que sacan de vez en cuando. Nada sé sobre el Corinthia ni conozco a esos individuos que se dicen capturados. Si fueran amigos míos no dirían que Castro está aliado a los comunistas. Yo sé, y mis partidarios saben, que Castro no es comunista.

Al pasar las horas sin que se supiera el destino de los expedicionarios creció la ansiedad pública y el ambiente se saturó de rumores. La ciudadanía percibió el flujo de

tropas hacia las costas y tomó cuenta del renovado patrullaje naval y aéreo. Se habló de nuevos desembarcos. Cada bahía, cada ensenada, como cada cordillera y cada pico, se hizo comentario en la voz anónima de la calle.

Se empezó a dudar de que, efectivamente,



Otro aspecto del Corinthia, un yate de mucha mayor capacidad que el que usaron los insurrectos de la Sierra Maestra.

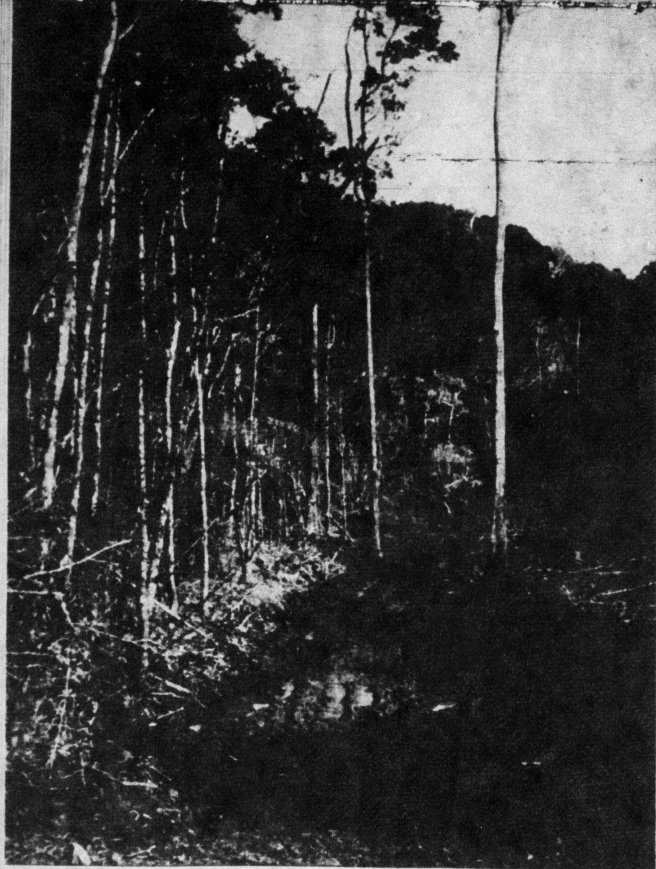

Una sección de las estribaciones de la Sierra del Cristal donde ya quedan pocos bosques de pinos, según las más recientes exploraciones del hermano Allain.

iban en aumento a medida que la indagación se adentraba en el área polémica.

Las patrullas cubrían las carreteras y caminos. En Antilla y Mayarí empezó la cosecha de noticias. Junto a los muelles del puesto naval de Antilla se mecía, al suave vaivén de las olas, el yate Corinthia, con su estructura gris visiblemente deteriorada por los embates del mar y los destrozos deliberadamente ocasionados por sus tripulantes al abandonarlo.

Los pescadores que tuvieron oportunidad de acercarse a la nave se mostraron locuaces. Según dije-

ron, los camarotes, los motores Diesel, los refrigeradores, la planta de radiotelefonía y el resto del equipo fue destruido por los expedicionarios. El yate —cien pies de eslora y doce de manga— debía ser de vieja construcción, acaso más de diez años.

Un curtido hombre de mar ofreció detalles de singular interés.

—La realidad es que el desembarco vino a conocerse a los tres días. El yate embarrancó en la madrugada del martes en Cayo Saetia, cerca de Mayarí. Una avanzada de los insurrectos pidió nuestro auxilio para que los ayudáramos a

trasbordarse a tierra férme. No podíamos negarnos.

Cortó el relato para extraer un fósforo y encender un cigarro:

—Tuvimos que hacer doce viajes para transportar todo el cargamento. Eran como unos 180 hombres muy bien armados.

Y en tono anecdótico:

—Por cierto, que uno de ellos me parece conocerlo de por aquí. Es un muchacho joven, rubio y fuerte que trabajaba en las minas de la Nicaro y que conoce muy bien estos alrededores. El jefe se llama Calixto.

Prosiguió la pesquisa reporteril. El material abandonado por los expedicionarios consistió en un saco con tres mil tiros de M-1, algunas botas y pastillas de vitamina. El resto de los pertrechos se lo llevaron en bultos y mochilas. Se habló de la orografía de la Sierra del Cristal, boscosa y tupida.

La incursión periodística no logró acercarse a las faldas del macizo. A unos tres kilómetros de la Sierra del Cristal, el emisario de BOHEMIA, avanzando por rutas de fango, se tropezó con los primeros centinelas.

—Prohibido el paso, fue la seca orden. Regresen de inmediato a Mayarí.

**Que es la Sierra del Cristal**

La denuncia oficial de un desembarco rebelde en la costa norte de Oriente, efectuado durante la madrugada del sábado 25 de mayo, ha despertado nuevamente la curiosidad pública —después del brote insurreccional de la Sierra Maestra, al sur de la provincia— por el conocimiento del lugar donde se mueven los expedicionarios del yate "Corinthia". Las autoridades sitúan el desembarco en un punto

la premura del cierre no ha impedido a BOHEMIA realizar el esfuerzo informativo que merecen sus lectores, para ofrecerles las características geográficas de la región, según los informes que obran en poder de expertos en la materia. Este servicio periodístico va, por lo tanto, encaminado a responder aquellas preguntas que ya se formula la indagación popular: ¿Cómo es el lugar del desembarco? ¿Qué es la Sierra del Cristal? ¿A qué distancia se encuentran los expedicionarios del Corinthia, de los que hace siete meses se sublevaron en la Sierra Maestra? ¿Qué ventajas o desventajas tiene el terreno para los insurrectos o para la fuerza pública?

**Lo que dice el Profesor**

**Levy Marrero**

Según el profesor Levy Marrero, autor de una documentada Geografía de Cuba, el teatro de operaciones ofrece las siguientes peculiaridades:

—La bahía de Cabonico —nos informa personalmente—, en cuya entrada desembarcaron los expedicionarios, es gemela con la más extensa bahía de Levisa. Ambas tienen una entrada común. El desembarcadero de Carenerito, por donde dicen que se realizó el alijo de armas y la entrada de los expedicionarios, es un grupo de chozas de pescadores perteneciente al barrio de Saetia, del término de Mayarí, cuya población total no pasa de cien habitantes, o sea, que se trata de una región prácticamente deshabitada. De Carenerito a Lengua de Pájaro, donde se halla instalada la gran planta niquelífera de la Nicaro, hay solamente diez kilómetros de distancia, en línea recta. La planta se encuentra hacia

Miembros de las fuerzas armadas parten para la Sierra del Cristal, procedentes de Holguín.

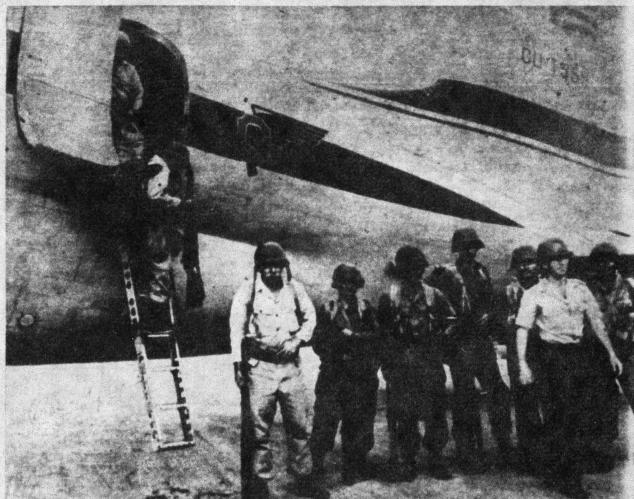

Parte de la tropa, que procedente de La Habana y Camagüey, acudió a Mayarí para reforzar al regimiento 8 de Holguín, bajo la jefatura del coronel Fermín Cowley.

denominado Carenerito, en la bahía de Cabonico, término municipal de Mayarí; y según informaciones de la misma fuente se estima que el grupo de hombres que ganó la costa, parece haberse internado en los bosques de la Sierra del Cristal.

Aunque casi todos los investigadores del suelo patrio coinciden en señalar que la citada zona es una de las menos conocidas de Cuba,

el centro de la bahía de Levisa.

Características de la región:

"En la zona que bordea la costa, en las inmediaciones del lugar de desembarco, hay áreas pantanosas; pero también zonas cultivadas, destinadas a la siembra de caña, plátanos y otros frutos. Hace algunos años existía una línea férrea privada que iba de Carenerito a Tánamo sobre la llanura costera. Debido a la topografía del lugar es de

suponer que los expedicionarios bordearon la bahía de Cabonico por el oeste, entre la costa y el río Téneme, pues de haber avanzado hacia el este, rodeando la ciénaga, hubieran llegado a Barrederas, cabecera del barrio de este nombre, en Sagua de Tánamo, con una población de más de 2,000 habitantes.

"Del lugar de desembarco a la Sierra del Cristal, en línea recta, hay unos diecisiete kilómetros, pero por razón de las dificultades del relieve y de la vegetación, el recorrido de los expedicionarios, si se dirigieron hacia la sierra, debe haber sido mucho mayor con motivo de los desvíos a que se vieron obligados.

"La llanura costera que bordea por el norte la sierra del Cristal es propiedad de distintas compañías azucareras, pero una gran extensión de terreno —que de este a oeste mide más de veinte kilómetros y de sur a norte unos quince— es propiedad del estado cubano. Este es el denominado parque forestal El Cristal, que por su condición de parque nacional se ha mantenido, al menos oficialmente, sin explotar, y donde el número de habitantes es mínimo. Gran parte de la Sierra del Cristal se encuentra dentro del territorio del parque, mientras que la otra parte corres-



Según el juicio de geógrafos y exploradores la Sierra del Cristal es uno de los lugares menos conocido de Cuba. Al parecer resulta inaccesible como teatro de operaciones.

tremadamente difícil el traslado de una zona a otra. Dado el valor extraordinario de la vegetación y la fauna de la sierra, varios científicos cubanos y extranjeros recomendaron que debía convertirse en un parque nacional, como modo de preservar muchas de las especies más valiosas. Fue en tiempos de Machado cuando se creó el Parque y el ingeniero Isaac del Corral hizo dejar en libertad en aquella región abrupta, venados y otras muchas especies que en los primeros años se reprodujeron notablemente... El interés internacional en la explotación de las reservas de níquel y cromo del norte de Oriente ha dado lugar a una rapidísima explotación también de la reserva maderera de esta región, de tal manera que, como ha reportado el hermano Allain, en las zonas donde el botánico sueco tuvo que abrirse paso en 1916 y después en 1922, utilizando el machete contra la vegetación, ahora es posible transitar en jeep. Estos caminos han sido fabricados por madereros que han venido destruyendo lo que teóricamente es propiedad de la nación.

Una característica de la región es la abundancia de lluvias durante todo el año. Los vientos alisios que soplan del Atlántico, al chocar con la vertiente norte de la montaña, dan lugar a grandes precipitaciones. Estas lluvias son las que determinan la existencia de la tupida vegetación de bosque húmedo en la sierra del Cristal.

"La Sierra del Cristal es uno de los núcleos montañosos del norte de Oriente junto con las cuchillas del Toa, la Sierra de Nipe o Pinares de Mayari, y las alturas de Baracoa. Entre estas montañas del norte y la Sierra Maestra, situada al sur, se prolonga el llamado valle central de Oriente, entre cuyas poblaciones se encuentran San Luis, Alto Songo y La Maya. No existen modernas vías de comunicación entre las fragosidades de la Sierra del Cristal —llamada así, según la versión más aceptada, por la abundancia de fragmentos de cristal de cuarzo que se hallan en su superficie— y la vertiente norte de la Sierra Maestra, pues mientras el valle central está recorrido de este a oeste por el ferrocarril

En el sitio del desembarco quedaron latas de leche en polvo como ésta, que fueron abandonadas por los insurrectos.



Esta vista casi completa de la Sierra del Cristal, fué tomada desde el lugar conocido por El Aserradero.

ponde a la hacienda Calabazas, Sagua de Tánamo".

Algunos datos sobre exploraciones:

—Debido a los suelos pocos propicios para la agricultura —continúa diciendo el profesor Levy Marrero—, y a los grandes bosques que cubren la Sierra del Cristal, desde los tiempos coloniales no fue ocupada por colonos, manteniéndose como monte firme. Esta circunstancia la aprovecharon los hombres del ejército libertador para penetrar en ella, teniéndola como uno de sus refugios más seguros... Durante los primeros tiempos de la República hubo muy poco interés en la Sierra, hasta que el famoso explorador sueco doctor Ekman logró ascender a su cima, donde registró una altura de 1,325 metros. Esta primera ascensión ocurrió el 8 de marzo de 1916. He aquí un dato de importancia actual: Uno de los más notables seguidores de Ekman, el hermano León, reciente-

mente fallecido, refiriéndose a la labor del intrépido botánico sueco y a la importancia del primer ascenso a la Sierra del Cristal dejó escritas estas palabras: "La Sierra del Cristal es de acceso más difícil que el Pico Turquino; por un lado hay rocas cuarzosas casi a pico; por el otro, la subida es prácticamente imposible a causa de una gramínea trepadora, el tibisi (*Chusquea abietifolia*) y de otras especies del género *Arthrostylidium*".... Las dificultades que presentaba su escalamiento obligó a Ekman a subir por las rocas escarpadas del lado oeste sudoeste.

Aspectos actuales que presenta la Sierra:

—Por su origen geológico, la sierra presenta un aspecto de cúpula o domo. A esta característica y a las lluvias abundantes de la región, se debe que de la sierra se precipiten numerosos ríos que han excavado valles en forma de cañones muy profundos que hacen ex-





La niña Sara Marina, hija de Angélica Fonseca, vecina del puerto de Cabonico dijo a las autoridades haber visto a los expedicionarios que llevaban brazaletes del 26 de julio.



A poca distancia de Carenerito, el embarcadero de la bahía de Cabonico, vive la señora Angélica Fonseca. Declaró a los periodistas que los expedicionarios lo obsiguieron con una cantina de comida, después que ella les dió de tomar leche.

## SIERRA DEL CRISTAL... (Continuación)

y la carretera que une a Santiago con Guantánamo, no existen vías de comunicación adecuadas entre el norte y el sur de la provincia más que la carretera y el ferrocarril central, cuyo recorrido se extiende mucho más al oeste. Esto significa que toda movilización entre la Sierra del Cristal y la Sierra Maestra habrá de realizarse en forma muy primitiva, en una superficie poblada que se extiende como un río, de este a oeste, a tra-

vés del valle central. De lo contrario habría que avanzar mucho más al este para abrirse paso a través de la cuchillería que se extiende desde Baracoa al este de Guantánamo.

Y para terminar:

—La distancia que existe entre el Pico Turquino y la Sierra del Cristal es de unos 145 kilómetros hacia el noreste. Según observaciones de hombres de ciencia —botánicos, geólogos y geógrafos—, éste

Este camión, con tropas del Ejército, se dirigió rumbo a Cabonico, tan pronto las autoridades tuvieron noticias del desembarco.



último sistema montañoso (la Sierra del Cristal) es una de las regiones menos conocidas y visitadas; mucho menos que la Sierra Maestra. Con excepción de algunos botánicos y varios geólogos norteamericanos que han estudiado los yacimientos de cromita de la sierra y de los madereros locales que explotan ilegalmente esos bosques, la sierra ha sido materialmente tierra incógnita para el resto de la población cubana. Aún en los mapas militares, al igual que la Sierra Maestra, la zona correspondiente a la Sierra del Cristal, aparece con muy pocos detalles.

### Los informes del profesor

Salvador Massip

Otro profesor de Geografía, Salvador Massip, decano de la Facultad de Filosofía de la Universidad de la Habana, aporta sus conocimientos sobre el escenario donde operan los insurrectos del "Corinthia":

—La Sierra del Cristal es una de los regiones menos conocidas de Cuba. Su relieve accidentado, que la hace muy frágosa, la convierte en un área casi inaccesible. La Bahía de Cabonico, por donde desembarcaron los expedicionarios, se encuentra en el término municipal de Mayarí; pero la sierra del Cristal se inclina más hacia el término de Sagua de Tánamo. La Sierra está formada por una gran masa de serpentinas, con intrusiones de rocas ígneas. En ella son frecuentes los depósitos minerales, sobre todo de hierro, aunque no son tan abundantes como en la Sierra de Nipe. La Sierra del Cristal esta



El geógrafo Levi Marrero enjuicia también la zona de desembarco desde el punto de vista técnico. Añade que la Sierra del Cristal fue también refugio del ejército libertador en la etapa independentista.

comprendida entre los ríos Mayarí, hacia el Oeste y Sagua de Tánamo, al este. De los dos, el Sagua es el más caudaloso. Uno y otro descienden de la Sierra formando corrientes rápidas torrentosas, cuya velocidad disminuye cuando pasan de la montaña a la llanura costera. La Sierra del Cristal tiene la misma formación geológica que las Cuchillas del Pinal, que se encuentran hacia el este, y que las Cuchillas de Toa, situadas al sudeste. Se ex-

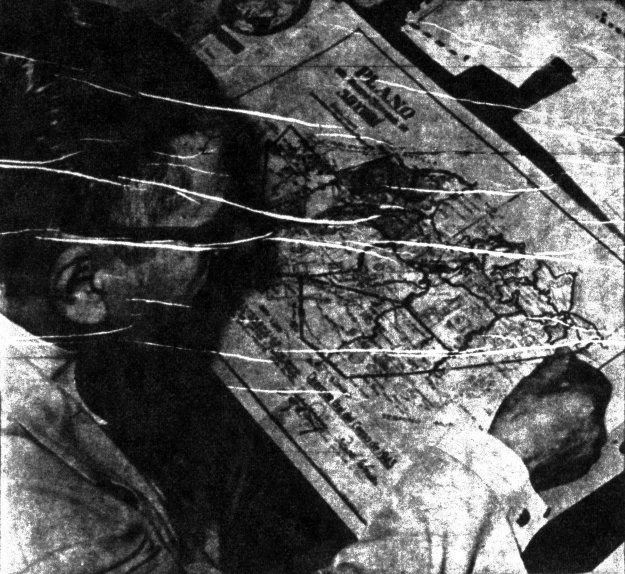

Ante un mapa de la sección norte de Oriente, el profesor Salvador Massip señala al reportero la región seleccionada por los expedicionarios como centro de sus operaciones.

tiende casi toda por el barrio de Calabazas del término de Sagua de Tánamo, barrio que, según el censo de 1953, es de población muy escasa. El río de Sagua de Tánamo separa dichas formaciones, y va a desembocar un poco al este de la bahía de su nombre.

El doctor Massip continúa en su descripción:

—La Sierra del Cristal tiene unos 30 o 35 kilómetros de largo, mientras que la Sierra Maestra pasa de los 200. Las mayores alturas de la Sierra Maestra, como el Pico Turquino, son de unos 2,000 metros, en tanto que en la del Cristal apenas pasan de los 1,300 metros. La Sierra del Cristal es de relieve muy accidentado. De ella descienden formando profundos valles, ríos torrentosos como el Mayarí, el Cabonico, el Téneme, el Grande, el Colorado y otros, que llevan sus aguas a la costa norte. En la región se advierten tres zonas geográficas: la más alta, en la que predominan las serpentinizas; la intermedia, de laderas calizas en las cuales hay cuarzos (en las laderas son frecuentes las cuevas y cavernas); y la más baja, comprendida entre las laderas y la costa, de relieve llano u ondulado. En la parte más alta de la Sierra del Cristal la vegetación es pobre; en las laderas, por la descomposición de las calizas, los suelos son ricos y sostienen un tupido bosque, en el que abundan los pinos; en la inferior, entre las laderas y la costa, de suelos más ricos, se encuentran extensos cañaverales y plantanales. En la zona más alta, que es la más abrupta, los que allí combaten tienen toda la ventaja de la topografía (la altura, valles profundos); pero los recursos alimenticios son poco abundantes. Tienen que obte-

nerlos de las laderas o de la porción más baja. Los productos más importantes son los plátanos, las viandas, el maíz y el café.

En torno a la población de la zona que nos ocupa añade el profesor Massip:

—En la Sierra del Cristal los habitantes son escasos. En las laderas, no tanto; en la parte llana es donde la población se encuentra en

mayor número. Es característico el tipo llamado "mayaricero", mezcla de las razas blanca, negra e indígena, que se distingue por la labilidad, jovialidad y bravura. Si los mayariceros se ponen de parte de los revolucionarios, habrán de ser sus mejores aliados.

Otras consideraciones:

—La Sierra del Cristal comienza a unos dieciocho kilómetros de la costa norte, mientras la Sierra Maestra, por el sur, se levanta directamente de la línea de la costa. Remontar la Sierra Maestra por el sur es difícilísimo en operaciones militares, aunque para su escalamiento, en trabajos científicos, sea por allí el terreno indicado. El acceso a la Sierra del Cristal es difícil por todas partes, especialmente por el sur. En cuanto a operaciones militares, son tan difíciles en la Sierra del Cristal como en la Maestra. Con respecto a un posible contacto entre los grupos revolucionarios que operan en la Sierra Maestra y los de la Sierra del Cristal, en estos momentos me parece muy difícil. Tendrían que atravesar regiones llanas, pobladas y con numerosas vías de comunicación, como son ferrocarriles y carreteras.

#### Observaciones del Hermano Allain

El hermano Allain es profesor de Biología y Botánica del Colegio La Salle. Sucesor del hermano León en la investigación de la flora cubana es uno de los pocos estudiosos de la materia que se ha internado en la Sierra del Cristal. Aunque sus excursiones sólo persiguen conocer exhaustivamente la vegetación del lugar, el hermano Allain ofrece valiosas observaciones, y mucho material gráfico, en el curso de sus exploraciones científicas.

Sorprende en primer lugar la nomenclatura popular de algunos puntos de la zona: "De Mayarí al aserradero de Corea, los lugares transitados llevan nombres pintorescos —dice en un estudio sobre la botánica de la Sierra del Cristal—. A menudo estos nombres expresan la dificultad de mover los camiones cargados de pino. La subida de "Los Mulos", nos asustó por su fuerte pendiente; pero una vez en "Cayo Verde" se sentía el fresco de la montaña y de los bosques a unos quinientos metros de altitud. Al anochecer, después de haber partido en jeep desde Mayarí, llegamos al aserradero de Corea, tras haber alcanzado una pendiente pedregosa llamada el "Saca Lengua".

Para el hermano Allain, la Sierra del Cristal es una de las áreas poco o no explotadas en la búsqueda de ejemplares de la flora criolla. Varias veces ha visitado la zona hacia donde se ha desplazado hoy la atención pública. Reproducidos párrafos de su diario como explorador:

"Atravesamos bosques de pinos en estado muy floreciente, restos del Parque Nacional del Cristal, que en otros lugares ha sido devastado por la tala, los fuegos y los cultivos de los precaristas. Este lugar, llamado "Cayo Verde" por ser muy húmedo es respetado por el fuego y presenta una vegetación arbórea alta y muy frondosa. Estos bosques necesitan protección eficaz antes que desaparezca lo poco que queda de estos bienes del Estado, hoy día poco menos que abandonados (Habla en abril de 1956).

Mientras asciende al Pico del Cristal y recoge hermosas orquídeas (Continúa en la Pág. 93)



Ampliación de una parte de la costa norte de Oriente. La flecha indica el lugar exacto, según las autoridades, por donde desembarcaron los expedicionarios, en la bahía de Cabonico, cuya entrada es común a la otra mucho más grande, la bahía de Levisa.

ches sin comer. En el barrio donde hay una bodega española, a nadie le falta una libra de arroz y otra de frijoles, aunque a veces no tenga el dinero en la mano. No tendrán sus comercios la limpieza y el orden de los Minimáxs, como dice usted. En eso tiene razón. Pero tienen otra cosa que es más importante a veces que toda la higiene del mundo: el espíritu de confraternidad. Cada "gallego" malgenioso de esos que dice usted, tiene una mujer criolla, tiene un hogar criollo y tiene hijos criollos. De esos hogares salió hace mucho tiempo algo que no han conseguido los americanos, con todo su dinero y su civilización: la profunda convicción cristiana de que todos somos iguales, de que nadie es mejor que nadie. No, no soy hijo de español con mulata, como ya va pensando usted. Pero como si lo fuera, porque lo son muchos amigos míos, lo es mucha gente en Cuba. ¿Cuántos americanos del Ten Cent y de los Minimáxs se han casado con cubanas? ¿Cuántos quieren a esta tierra como si fuera la propia? ¿Cuántos ha encontrado usted que no nos miren por encima del hombro? Perdóneme, señora Lasker, pero no puedo compartir su criterio. Si usted hubiera vivido en el siglo pasado, habría sido de aquellos que pedían la anexión a los Estados Unidos. (Para que nos pateran y nos discriminaran, como hacen con Puerto Rico). Déjenos así, señora, con las bodegas españolas sucias y con los gallegos malgeniosos). No nos americanice tanto. Que de esos gallegos, de su trabajo anónimo y fecundo, y de su amor a Cuba y a las cubanas, ha salido mucho de lo bueno que tenemos, mucho de lo bueno que teníamos antes de que se hundiera el "Maine".

## SIERRA DEL CRISTAL...

(Continuación)

deas trepadoras no deja de pensar en la devoción:

—...ahora podemos admirar la belleza del paisaje descubriendo un horizonte cada vez más ancho; al mismo tiempo podemos observar no menos de doce puntos de fuego de pinar en distintas partes. ¿Cuánta riqueza maderera se está perdiendo en esta forma, dejando desierto lo que era frondoso bosque!

## APUNTES DE UNA...

(Continuación)

bre!" Hoy Bogotá, y todas las ciudades de Colombia son ciudades en donde, al salir el sol, no se ven sino los cadáveres de esos gritos que ya no se oyen. Es difícil que la República pueda vivir así por mucho tiempo. El árbol de la alborada se llenaría de curvos y de buhos y hasta las dianas que anunciaron el nacimiento de la República retrocederían al campo del silencio. Y Colombia no es así."

## CONTRA ESTO Y AQUELLO...

(Continuación)

A nosotros nos habían informado que el Dr. Pineda había hecho de la Universidad un feudo suyo. Que se había repartido los puestos y cargos entre amigos y familiares.

Sin embargo, el compañero Cuesta, periodista de aquella ciudad, nos dice que la culpa fue del Rector, Aníbal Ariles, quien a 35 días de las elecciones para renovar los cargos provocó una situación de hecho con el auxilio de grupos

armados. En esta actitud, añade Cuesta, apoyaron a Aníbal sólo cuatro profesores. Pero el profesorado, los alumnos, los empleados y las clases vivas de la ciudad protestaron de ese hecho y exigen la restitución de los tres decanos y los cinco consejeros fundadores de la Universidad. El nuevo Rector, Dr. Azel Estéfana, es apoyado por la mayoría, termina diciendo Cuesta.

ANGEL Luis Marchena, destacado vocero juvenil, insiste en la creación del "Día de la Fraternidad Universitaria". "Esto serviría, no sólo para reunir a los profesores, alumnos y graduados, a escuchar discursos y a develar tarjetas —dice Marchena— sino que sería utilizado para acordar campañas tendientes a dar mayor apoyo económico a la Universidad nacional". Marchena, que presentó su proyecto al Rector, dice que éste le brindó una cálida acogida, lo mismo que las principales autoridades, pero deplora que la idea no haya avanzado a causa de las circunstancias. "No se concibe —declara— que haya tantos graduados que lo deben todo a nuestra Universidad y luego no se acuerden de ella más. A estos profesionales hay que vincularlos a la vida universitaria".

EL TRIBUNAL de Urgencia de Las Villas condenó a pagar 50 cuotas de 80 centavos a cinco dirigentes tabacaleros de Cabaiguán que "se atrevieron" a desfilarse el Primero de Mayo sin el permiso del Ministro de Gobernación. La respuesta de los trabajadores de la inepta localidad villareña fue recaudar en el pueblo, centavo a centavo, el dinero que hacía falta para pagar dichas mitas. A la hora y cuarto de comenzar la colecta, ya tenían más de 200 pesos.

¡Y luego dicen que en Cuba hay crisis de civismo!

## EL PUEBLO ESTA AUSENTE...

(Continuación)

biese negado a participar en las gestiones bicamerales hasta tanto no cesaran por parte del Régimen los atropellos a los derechos individuales, al Gobierno no le hubiera quedado más remedio (si efectivamente pretendía llegar a un acuerdo electoral y no entretenerse en tácticas dilatorias, como ya muchos piensan fundadamente), que propiciar con hechos el demandado clima de garantías ciudadanas. Pero si el Gobierno ve que los opositores concurren al llamamiento electoralista, discuten fórmulas comiciales, y llegan hasta a lanzar públicamente aspiraciones presidenciales, sin antes haberse creado en el país el ambiente reclamado por la propia oposición, no tendrá mucha prisa o impaciencia por crearlo. Y la opinión pública tendrá derecho a pensar que lo único que importa e interesa a los precipitados dirigentes opositores es calzarse unas cuantas actas congresionales en elecciones más o menos semejantes a las efectuadas hace tres años.

Por supuesto, algunos políticos de los que después de mucho pensarlo han acudido a la Comisión Bicameral retratándose jovialmente con personeros del Régimen, han dicho que lo hacen para denunciar desde allí los atropellos cometidos por el Gobierno. Pero para ese camino no hacían falta tantas alforjas. Los atropellos del Gobierno pueden denunciarse sin necesidad de ir al Capitolio. Mucho más cuando, algunos de esos opositores cuentan con suficientes medios

**QUIERE ACABAR CON ESA AGONIA DEL ASMA?**



Derchobron corta el ahogo a la primera cucharada.  
Tomado regularmente, Derchobron produce alivio permanente. Derchobron afloja el pecho, limpia los bronquios y le permite respirar cómodamente.  
Además, Derchobron actúa sobre los nervios, devolviéndole la calma al instante.

**DERCHOBRON**

de publicidad para combatir al Régimen. Aparte de que resulta infantil y hasta risible, eso de constituir una Comisión para las Libertades Públicas. Para que las libertades públicas se respeten, no hace falta Comisión alguna. Basta que quien dispone del poder ordene respetarlas. Y eso, si quiere hacerlo, lo hará con o sin Comisión. Y si no quiere, no lo hará por mucha Comisión que haya.

Después de todo esto, no es difícil comprender el porqué de la indiferencia popular ante las gestiones de la Comisión Bicameral. Y el porqué muchos cubanos desconfiados con razón, temen que sólo se trate de una "martingala" electorera para beneficio de unos cuantos políticos dispuestos a repartirse lucrativas posiciones. Al cubano se le ha engañado demasiado para que pueda fácilmente confiar en lo que se le promete. Sobre todo si lo que se le promete tiene todos los caracteres de un engaño.

Por supuesto, de las viejas dirigencias políticas, corrompidas y descredadas, nada puede ya esperarse. Pero si resultaría lamentable que hombres jóvenes, con toda una vida por delante, defraudaran legítimas esperanzas o arrojaran por la borda caudales de popularidad. Y por la prisa excesiva se quedarán sólo a mitad de camino. En la política es lícito aspirar. Pero hay que hacerlo con dignidad y decoro. Y resulta chocante que en momentos en que falta en Cuba hasta el respeto al más elemental de los derechos, el derecho a la vida, políticos que proclaman su vocación de servicio a la República se estén disputando públicamente posiciones electivas o se entretengan en comerlas renchillas sobre cuestiones de subalterna importancia. Por eso no es de extrañar que el pueblo esté ausente de las gestiones emprendidas por la llamada Comisión Bicameral. Que puede ser trampa para incautos. Cebo para los ambiciosos. E instrumento para los aprovechados.

## BARAUNDA...

(Continuación)

emotiva cancionista declinó la oferta por estimar que los tiempos que corrían por el hermano país no eran los más propicios para quien, como a ella, le encantaba la tranquilidad y le fastidiaba la tula. Por ello aceptó el llamamiento que le llegó después de Venezuela, y hacia Caracas partirá, a mediados de mes, para presentaciones en radio y video... "Joald", el buen compañero del colega "El Crisol", repuesto de las lesiones que sufrió en un accidente automovilístico, ha vuelto a sus labores periodísticas, como crítico y comentarista de radio y televisión. Ya escribe en el rotativo y se deja ver y oír en su

programa del Canal 10, junto Ubieta y Meluzá... Pablo Ruiz Castellanos, nuestro gran compositor, espera, desde hace dos meses, que la orquesta CMQ interprete dos de sus páginas musicales más inspiradas. El propio González Mántica, director de dicha orquesta, fue quien le pidió a PRC, con el propósito de adscribirlas al repertorio del notable conjunto orquestal, las partituras de "Monte-Rus" (sinfonía cubana que el desaparecido maestro Kleiber estrenara con la Orquesta Filarmónica de La Habana) y "Martiana No. 7", una "berceuse"... Con motivo de las últimas carreras de automóviles Pinar del Río-La Habana, se ha publicado que la esposa de uno de los competidores, "Pepillo" del Cueto, que fue su acompañante en la justa de velocidad, "era la primera mujer, en Cuba, que hacía tal cosa". No es cierto. Al inaugurar esta competencia Pinar del Río-La Habana, Eloisa Rodríguez, la esposa del actor Emilio del Marmol, quien compitió con un "Jaguar" (esa vez también corrió "el mundano" Enrique Santisteban) estuvo a su lado, como ayudante. Dato, gratis, para la Historia... En La Coronela, Goar Mestre acaba de adquirir una buena cantidad de terreno. Cabe pensar, después de su viaje a Alemania y de la coincidencia, al mismo tiempo, de Santiago Reachi en recorrido por Europa, que esta compra tenga alguna relación con el magno proyecto cinematográfico apuntado más arriba. ¿Será en esos terrenos donde van a ser levantados los estudios? No podemos afirmar. Todo no es más que una lubricación como otra cualquiera. Por cierto que los terrenos referidos están situados a pocas cuadras de la residencia de Gaspar Pumarrejo. Seguro que esto, a la hora de cerrar la negociación, lo ignoraba GM. Si lo hubiera sabido, se habría ido a comprar a otra parte, porque él, desde hace mucho tiempo —pero últimamente con más vehemencia— quiere ver "Puma" bien lejos... Hoy (viernes), a la 1:30 de la tarde, en Coney Island Park, tendrá lugar el banquete que la Comisión Organizadora del festival "Luvia de estrellas" le da a los artistas que tomarán parte en él y a los periodistas de la farándula. Invita para el acto José Antonio Alonso, director artístico de dicho Festival... La notable actriz Adela Escartín sufrió una fractura en la pierna izquierda mientras ensayaba una movida escena de "Dónde está la luz", la obra del autor cubano Ramón Ferrer, que está presentando la Sala-Teatro Prado 260. El viernes de la semana pasada acudió a sus transmisiones radiales de CMQ con la pierna enyesada —el yeso cubierto por firmas de sus compañeros de labores artísticas—, y apoyándose en un bastón...